



*Mencerdaskan dan
Memartabatkan Bangsa*

SATUAN PENJAMINAN MUTU UNIVERSITAS NEGERI JAKARTA 2020

DOKUMEN KEBIJAKAN SPMI

Berdasarkan Peraturan Rektor UNJ Nomor: 1/UN39/JM.00/2019
tentang Sistem Penjaminan Mutu Internal (SPMI)
Universitas Negeri Jakarta



PPEPP

Penetapan Pelaksanaan Evaluasi Pengendalian dan Peningkatan

☎ 021-47863828

🌐 www.spm.unj.ac.id
spm@unj.ac.id

✉ Gedung Ki Hajar Dewantara, Lantai 4
Universitas Negeri Jakarta
Jl. Rawamangun Muka, Jakarta, 13220

	KEMENTERIAN PENDIDIKAN DAN KEBUDAYAAN UNIVERSITAS NEGERI JAKARTA	Kode/No : KEB/SPMI-UNJ/001
	DOKUMEN KEBIJAKAN SPMI UNIVERSITAS NEGERI JAKARTA	Tanggal : 14 September 2020
		Revisi : 0
		Halaman : i dari 16

**LEMBAR PENGESAHAN
KEBIJAKAN SPMI
UNIVERSITAS NEGERI JAKARTA**



Tahap	Penanggung Jawab		Tanda Tangan	Tanggal
	Nama	Jabatan		
Penetapan	Prof. Dr. Komarudin, M.Si	Rektor UNJ		
Persetujuan	Prof. Dr. Hafid Abbas	Ketua Senat UNJ		
Pengendalian	Dr. Karnadi, M.Si	Ketua SPM UNJ		
Pemeriksaan	Dr. Siti Nurjanah, S.E., M.Si.	Sekretaris SPM UNJ		
Perumusan	Tim Perumus			

Tim Perumus

Dr. Karnadi, M.Si.
Dr. Siti Nurjanah, SE., M.Si.
Dr. Wirda Hanim, M.Pd.
Dalia Sukmawati, Ph.D.
Fauzi Bakri, M.Si.

Tim Penyusun

Dr. Karnadi, M.Si.
Dr. Siti Nurjanah, SE., M.Si.
Dr. Wirda Hanim, M.Psi.
Dalia Sukmawati, Ph.D.
Fauzi Bakri, M.Si.
Aam Amaningsih Jumhur, Ph.D.
Humaidi, M.Hum.
Dr. Gusti Yarmi, M.Pd.
Dr. Herlina, M.Pd.
Dr. Dian Alfia Purwandari, SE., M.Si.
Dr. Aan Wasan, S.Sos., M.Si.
Helena Evelin Limbong, M.Sn.
Dra. Tritiyatma Hadinugrahaningsih, M.S.
Dr. Dian Alfia Purwandari, SE., M.Si.
Diyantari, S.S., M.APP.Ling.
Dr. Ir. Fatah Nurdin, M.M.
Muhamad Ilham, M.Pd.
Nur Riska, S.Pd., M.Si.
Herdi, M.Pd.
Eka Putri Azrai, M.Si.
Umar Baihaqki, M.Si.
Dr. Elais Retnowati, M.Si.
Dr. Poppy Rahayu, M.Pd.
Rayuna Handawati, S.Si., M.Pd.
Nur'aeni Marta, SS., M.Hum
Dra. Mudjiati, M.Pd.
Nurul Istiqomah, M.Pd.
Mauna, M.Psi.

Desain Sampul dan Tata Letak

Kelik Widjonarko, S.Pd

Editor

Purdianingsih, S.Kom

Rauuf Widya Maajid, S.Pd

Kelik Widjonarko, S.Pd

Siti Sahronih, M.Pd.

Pipiet Alifah, S.Pd.

Zhi Zhi Oktaviani Dela Putri, S.Pd.

Aniyatussaidah, S.Pd.

Penerbit

Satuan Penjaminan Mutu Universitas Negeri Jakarta (SPM UNJ)

**DOKUMEN KEBIJAKAN SPMI
UNIVERSITAS NEGERI JAKARTA****Redaksi**

Gedung Ki Hajar Dewantara Lantai 4, Universitas Negeri Jakarta

Jl. Rawamangun Muka, Jakarta 13220

Telepon: 021-47863828

Email: spm@unj.ac.id

Cetakan pertama, September 2020

© Hak cipta dilindungi undang-undang

Dilarang memperbanyak dalam bentuk dan
dengan cara apapun tanpa ijin tertulis dari penerbit.

KATA PENGANTAR

Puji syukur kami panjatkan kehadiran Allah SWT yang telah memberikan rahmat dan karunia-Nya sehingga kami dapat menyelesaikan penyusunan Dokumen Kebijakan Sistem Penjaminan Mutu Internal (SPMI) Universitas Negeri Jakarta (UNJ) tahun 2020. Satuan Penjaminan Mutu (SPM) Universitas Negeri Jakarta (UNJ) telah berhasil menyelesaikan Dokumen Kebijakan SPMI UNJ berdasarkan Peraturan Menteri Pendidikan dan Kebudayaan Nomor 3 Tahun 2020 Tentang Standar Nasional Pendidikan Tinggi.

Standar Pendidikan Tinggi yang ditetapkan oleh UNJ sebanyak 32 standar, yang dikelompokkan menjadi standar SNIikti terdiri dari 24 standar yaitu: 8 standar pendidikan dan pembelajaran; 8 standar penelitian; dan 8 standar pengabdian kepada masyarakat; serta standar non SNIikti yang terdiri dari 8 standar yaitu: standar identitas (visi, misi, dan tujuan); standar tata kelola dan kerjasama; standar mahasiswa dan lulusan; standar sumber daya manusia; standar sarana dan prasarana; standar keuangan; standar sistem informasi; serta standar resiko.

Semua Kebijakan SPMI UNJ ini disusun berdasarkan Undang-Undang, Peraturan Presiden, Peraturan Pemerintah, Peraturan dan atau Keputusan Menteri terkait, Peraturan dan atau Keputusan Badan terkait, serta aturan atau pedoman lain yang relevan. Kebijakan SPMI UNJ ini disusun untuk dapat dijadikan acuan atau pedoman dalam mengelola UNJ sesuai dengan Sistem Penjaminan Mutu Internal dan Eksternal.

Dampak dari ketersediaan Dokumen Kebijakan SPMI UNJ ini diharapkan dapat menciptakan budaya mutu yang menjadi suatu kebutuhan bagi sivitas akademika dalam melaksanakan tugasnya, baik sebagai pimpinan, dosen, mahasiswa, maupun tenaga pendidik dengan berpedoman pada kebijakan melaksanakan peningkatan mutu yang berkelanjutan. Budaya mutu sudah mulai tumbuh dalam diri segenap sivitas akademika.

Penghargaan setinggi-tingginya dan ucapan terima kasih disampaikan kepada tim penyusun Dokumen Kebijakan SPMI UNJ dan semua pihak yang telah membantu atas segala partisipasi yang telah diberikan selama penyusunan Dokumen Kebijakan SPMI UNJ ini. Diharapkan saran dan masukan dari semua pihak, agar Dokumen Kebijakan SPMI UNJ dapat lebih sempurna untuk dapat dijadikan acuan atau pedoman dalam menyelenggarakan pendidikan dan pembelajaran di UNJ.

Jakarta, September 2020
Ketua SPM UNJ,

Dr. Karnadi, M.Si.

DAFTAR ISI

LEMBAR PENGESAHAN	i
TIM PERUMUS	ii
KATA PENGANTAR	iv
DAFTAR ISI	v
BAB I PENDAHULUAN	1
A. Latar Belakang Penyusunan Kebijakan SPMI	1
B. Pengertian Kebijakan Perguruan Tinggi, Kebijakan Akademik, dan kebijakan SPMI Perguruan Tinggi	2
1. Kebijakan SPMI Perguruan Tinggi atau Kebijakan Mutu <i>(Quality Policy)</i>	2
2. Manual SPMI Perguruan Tinggi atau Manual Mutu <i>(Quality Manual)</i>	3
3. Standar dalam SPMI Perguruan Tinggi atau Standar Mutu <i>(Quality Standard)</i>	3
4. Formulir atau Borang atau Proforma SPMI Perguruan Tinggi <i>(Quality Document)</i>	4
C. Tujuan dan Sasaran Penyusunan Kebijakan SPMI	4
BAB II KEBIJAKAN SPMI UNIVERSITAS NEGERI JAKARTA	5
1. Visi, Misi dan Tujuan UNJ	5
2. Tujuan Dokumen Kebijakan SPMI UNJ	5
3. Ruang Lingkup Kebijakan SPMI UNJ	5
4. Keberlakuan Kebijakan SPMI UNJ	6
5. Istilah dan Definisi	7
6. Rincian Kebijakan SPMI UNJ	9
7. Daftar Standar dalam SPMI	12
8. Daftar Manual SPMI UNJ	12
9. Referensi	16

BAB I

PENDAHULUAN

A. Latar Belakang Penyusunan Kebijakan SPMI

Undang-Undang Nomor 20 Tahun 2003 tentang Sistem Pendidikan Nasional (Sisdiknas), pasal 50 ayat (6) tentang otonomi perguruan tinggi, mengamanatkan bahwa perguruan tinggi harus melakukan pengawasan secara internal atas pendidikan tinggi yang diselenggarakannya. Undang-Undang No 12 tahun 2012 tentang Pendidikan Tinggi pada Bab II khusus menjelaskan tentang Penjaminan Mutu di Perguruan Tinggi. Pada Pasal 52 dicantumkan bahwa Penjaminan Mutu Pendidikan Tinggi merupakan kegiatan sistemik untuk meningkatkan mutu Pendidikan Tinggi secara berencana dan berkelanjutan. Agar perguruan tinggi dapat mengembangkan dan melaksanakan proses penjaminan mutu akademiknya, maka Menristekdikti mengeluarkan Peraturan Menteri Riset, Teknologi, dan Pendidikan Tinggi Nomor 62 Tahun 2016 tentang Sistem Penjaminan Mutu Pendidikan Tinggi (SPM-Dikti). Perguruan Tinggi wajib memiliki struktur pengawasan horisontal di setiap satuan pendidikan dengan menerapkan sistem penjaminan mutu pendidikan. Sistem penjaminan mutu pendidikan tersebut bertujuan agar satuan pendidikan dapat memenuhi atau melampaui Standar Nasional Pendidikan Tinggi (SN-Dikti). Sistem penjaminan mutu mencakup proses penerapan, pelaksanaan, evaluasi, pengendalian, dan peningkatan standar mutu perguruan tinggi secara konsisten dan berkelanjutan sehingga pemangku kepentingan baik internal maupun eksternal memperoleh kepuasan.

Sistem Penjaminan Mutu Pendidikan Tinggi (SPM Dikti) bertujuan menjamin pemenuhan standar pendidikan tinggi secara sistemik dan berkelanjutan, sehingga budaya mutu tumbuh dan berkembang. Standar minimal yang harus dijalankan di Perguruan Tinggi dijabarkan dalam Peraturan Menteri Pendidikan dan Kebudayaan Nomor 3 tahun 2020 tentang Standar Nasional Pendidikan Tinggi (SN-Dikti) yang mewajibkan Sistem penjaminan mutu pendidikan tinggi berfungsi mengendalikan penyelenggaraan pendidikan tinggi oleh perguruan tinggi untuk mewujudkan pendidikan tinggi yang bermutu. Penetapan penjaminan mutu (*quality assurance*) bagi seluruh perguruan tinggi melalui sistem penjaminan mutu pendidikan tinggi telah lama diluncurkan oleh pemerintah melalui Kementerian Riset, Teknologi, Dan Pendidikan Tinggi. Berdasarkan Undang-Undang Nomor 12 tahun 2012 tentang pendidikan tinggi, SPM Dikti meliputi sistem penjaminan mutu internal (SPMI) dan sistem penjaminan mutu eksternal (SPME) atau yang lebih dikenal dengan akreditasi. Maka SPM Dikti adalah sistem penjaminan mutu secara internal dan external.

Jika Program Studi atau Perguruan Tinggi hanya meningkatkan mutu semata guna mencapai nilai akreditasi baik, ada kecenderungan mutu internal tidak akan meningkat. Hal terpenting guna mencapai akreditasi yang baik ialah dengan menerapkan pola *Continuous Quality Improvement (CQI)* dengan meningkatkan mutu internal terlebih dahulu, dapat dipastikan proses akreditasi juga akan baik. Perguruan tinggi yang berbudaya mutu harus mengembangkan SPMI untuk mendukung SPME. Akreditasi yang dilakukan oleh SPME seharusnya menjadi wadah pengakuan terhadap budaya mutu yang sudah terbentuk melalui SPMI di Perguruan Tinggi tersebut. Akreditasi tidak lagi menjadi tujuan peningkatan mutu prodi atau perguruan tinggi.

Pelaksanaan dan implementasi sistem penjaminan mutu merupakan aspek yang sangat menentukan untuk meningkatkan daya saing perguruan tinggi. Sebagaimana disebutkan sebelumnya bahwa sistem penjaminan mutu pendidikan tinggi terdiri atas: sistem penjaminan mutu internal; dan sistem penjaminan mutu eksternal. SPMI ditetapkan, dilaksanakan, dievaluasi, dikendalikan, dan ditingkatkan oleh perguruan tinggi. SPME direncanakan, dilaksanakan, dikendalikan, dan dikembangkan oleh BAN PT dan/atau LAM melalui akreditasi sesuai dengan kewenangan masing-masing. Luaran penerapan SPMI oleh perguruan tinggi digunakan oleh BAN-PT atau LAM untuk penetapan status dan peringkat terakreditasi perguruan tinggi atau program studi. Dengan demikian begitu pentingnya SPMI dan SPME sebagai tolok ukur kualitas penyelenggaraan perguruan tinggi, maka diperlukan komitmen seluruh pimpinan dan unsur perguruan tinggi dalam menjalankan penjaminan mutu berkelanjutan di institusinya masing-masing.

B. Pengertian Kebijakan Perguruan Tinggi, Kebijakan Akademik, dan Kebijakan SPMI Perguruan Tinggi

Kebijakan perguruan tinggi, kebijakan akademik, dan kebijakan SPMI perguruan tinggi atau kebijakan mutu, masing-masing merupakan frasa yang berbeda walaupun saling berkaitan satu dengan yang lain.

Kebijakan perguruan tinggi adalah uraian tentang arah, dasar, nilai, tujuan, strategi, prinsip, dan tata kelola penyelenggaraan pendidikan tinggi yang ditetapkan oleh suatu perguruan tinggi untuk mewujudkan visi, misi, dan tujuan perguruan tinggi tersebut. Kebijakan perguruan tinggi lazim dirumuskan dan dicantumkan dalam rencana strategis (Renstra) perguruan tinggi.

Kebijakan akademik adalah uraian yang dijabarkan dari kebijakan perguruan tinggi, khusus mengenai bidang akademik, yaitu meliputi kurikulum, proses pembelajaran, penilaian hasil pembelajaran, dan aspek lain yang secara langsung berkenaan dengan urusan akademik. Selain itu, sebagian besar perguruan tinggi memasukkan kegiatan penelitian dan pengabdian kepada masyarakat kedalam kegiatan akademik sehingga ditetapkan sebagai kebijakan akademik.

Kebijakan SPMI Perguruan Tinggi adalah dokumen berisi uraian secara garis besar tentang bagaimana suatu perguruan tinggi **memahami, merancang, dan mengimplementasikan** SPMI perguruan tinggi dalam penyelenggaraan pendidikan tinggi, sehingga terwujud budaya mutu pada perguruan tinggi tersebut.

Di dalam SPMI perguruan tinggi terdapat berbagai macam dokumen yang digunakan untuk mengimplementasikan SPMI di suatu perguruan tinggi. Secara umum, fungsi dari dokumen tersebut adalah untuk mencatat dan merekam implementasi SPMI perguruan tinggi sehingga penetapan, pelaksanaan, evaluasi, pengendalian, dan peningkatan standar SPMI dapat dipantau dari waktu ke waktu. Dokumen SPMI perguruan tinggi dapat dituangkan dalam bentuk buku, yang terdiri atas **kebijakan SPMI, manual SPMI, standar dalam SPMI, dan formulir SPMI.**

1. Kebijakan SPMI Perguruan Tinggi atau Kebijakan Mutu (Quality Policy)

Kebijakan SPMI perguruan tinggi adalah dokumen berisi uraian secara garis besar tentang bagaimana suatu perguruan tinggi **memahami, merancang, dan mengimplementasikan** SPMI perguruan tinggi dalam penyelenggaraan pendidikan tinggi,

sehingga terwujud budaya mutu pada perguruan tinggi tersebut. Dokumen SPMI terdapat uraian mengenai latar belakang atau alasan, tujuan, strategi, prinsip, dan arah perguruan tinggi untuk menjamin dan meningkatkan mutu dalam setiap kegiatannya. Kebijakan SPMI perguruan tinggi ini dibuat dan ditetapkan oleh pemimpin PTN setelah mendapat pertimbangan senat perguruan tinggi, atau pemimpin PTS setelah mendapat pertimbangan senat perguruan tinggi dan persetujuan badan penyelenggara.

Dokumen kebijakan SPMI perguruan tinggi atau kebijakan mutu (*quality policy*) mempunyai manfaat sebagai berikut.

- a. menjelaskan kepada para pemangku kepentingan perguruan tinggi tentang SPMI di perguruan tinggi yang bersangkutan secara ringkas, padat, dan utuh;
- b. menjadi dasar atau ‘payung’ bagi seluruh standar, manual, dan formulir SPMI di perguruan tinggi;
- c. membuktikan bahwa SPMI perguruan tinggi yang bersangkutan terdokumentasikan.

2. Manual SPMI Perguruan Tinggi atau Manual Mutu (*Quality Manual*)

Manual SPMI perguruan tinggi adalah dokumen berisi petunjuk mengenai cara, langkah, atau prosedur tentang **penetapan, pelaksanaan, evaluasi pelaksanaan, pengendalian pelaksanaan, dan peningkatan** setiap standar dikti oleh para pihak pada semua aras di dalam perguruan tinggi.

Dokumen manual SPMI perguruan tinggi atau manual mutu (*quality manual*) bermanfaat sebagai berikut.

- a. pemandu bagi para pejabat struktural dan/atau unit SPMI di perguruan tinggi, dosen, serta tenaga kependidikan dalam mengimplementasikan SPMI perguruan tinggi sesuai dengan tugas dan wewenang masing-masing sehingga terwujud budaya mutu;
- b. petunjuk tentang bagaimana standar dikti dapat dipenuhi dan ditingkatkan secara berkelanjutan;
- c. bukti tertulis bahwa SPMI di perguruan tinggi yang bersangkutan telah siap diimplementasikan.

Dalam hal dokumen manual SPMI perguruan tinggi atau manual mutu (*quality manual*) disatukan dengan dokumen prosedur mutu (*quality procedure*), atau bahkan dengan dokumen kebijakan SPMI perguruan tinggi atau kebijakan mutu (*quality policy*), berarti dokumen tersebut berisi uraian tentang cara kebijakan SPMI perguruan tinggi hendak diimplementasikan. Hal ini dapat ditemukan dalam “*quality assurance handbook university of oxford*”, “*quality assurance manual university of london*”, “*quality assurance manual chinese university of hong kong*”, dan beberapa perguruan tinggi lain.

3. Standar dalam SPMI Perguruan Tinggi atau Standar Mutu (*Quality Standard*)

Standar dalam SPMI perguruan tinggi adalah dokumen berisi berbagai kriteria, ukuran, patokan, atau spesifikasi yang disebut **standar pendidikan tinggi** atau **standar dikti** dari setiap aspek pendidikan tinggi di suatu Perguruan Tinggi untuk mewujudkan visi dan misinya.

Dokumen standar dalam SPMI perguruan tinggi atau standar mutu (*quality standard*) berfungsi sebagai berikut.

- a. alat ukur dalam mewujudkan visi, misi, dan tujuan perguruan tinggi;

- b. indikator untuk menunjukkan tingkat (*level*) mutu perguruan tinggi;
- c. tolok ukur capaian oleh semua pihak di perguruan tinggi, sehingga menjadi faktor pendorong untuk bekerja dengan (atau bahkan melebihi) standar;
- d. bukti otentik kepatuhan perguruan tinggi terhadap peraturan perundang-undangan tentang standar dikti; dan
- e. bukti kepada masyarakat bahwa perguruan tinggi tersebut telah secara sungguh-sungguh menyelenggarakan pendidikan tinggi berdasarkan standar.

Standar dalam SPMI perguruan tinggi harus memenuhi dan melampaui **standar nasional pendidikan tinggi (SN Dikti)** sebagaimana diatur dalam peraturan perundang-undangan.

4. Formulir atau Borang atau Proforma SPMI Perguruan Tinggi (*Quality Documents*)

Formulir atau borang atau proforma SPMI perguruan tinggi adalah dokumen yang berfungsi untuk **mencatat** atau **merekam** hal atau informasi tentang **pencapaian standar dalam SPMI perguruan tinggi**.

Dokumen formulir atau borang atau proforma spmi perguruan tinggi berfungsi sebagai berikut:

- a. alat untuk mengukur pencapaian atau pemenuhan atau pelampauan standar dalam SPMI perguruan tinggi ;
- b. alat untuk memantau, mengevaluasi, mengendalikan, dan mengoreksi implementasi SPMI perguruan tinggi ;
- c. bukti otentik untuk mencatat atau merekam implementasi SPMI perguruan tinggi secara periodik.

Terdapat berbagai macam formulir atau borang atau proforma SPMI perguruan tinggi dengan peruntukan yang berbeda-beda sesuai dengan standar dalam SPMI perguruan tinggi yang diimplementasikan. Setiap standar dalam SPMI perguruan tinggi pasti membutuhkan paling sedikit satu macam formulir.

C. Tujuan dan Sasaran Penyusunan Kebijakan SPMI

Buku kebijakan SPMI UNJ disusun untuk memberikan arah dan landasan pengembangan kebijakan SPMI UNJ. Sasaran penyusunan adalah terjadinya peningkatan mutu, efisiensi dan efektivitas kinerja di seluruh unit kerja di lingkungan UNJ.

BAB II

KEBIJAKAN SPMI UNIVERSITAS NEGERI JAKARTA

<p>1. Visi, Misi, dan Tujuan Universitas Negeri Jakarta</p>	<p>a. Visi Menjadi universitas yang bereputasi di kawasan Asia.</p> <p>b. Misi Menyelenggarakan tridarma perguruan tinggi yang unggul dan berguna bagi kemaslahatan manusia.</p> <p>c. Tujuan Mewujudkan masyarakat yang cerdas, maju, dan berkeadaban melalui pengembangan, penerapan, dan penyebarluasan ilmu pengetahuan dan teknologi.</p>
<p>2. Tujuan Dokumen Kebijakan SPMI Universitas Negeri Jakarta</p>	<p>Dokumen Kebijakan SPMI Universitas Negeri Jakarta dimaksudkan sebagai :</p> <ul style="list-style-type: none">a. komitmen Universitas Negeri Jakarta untuk memelihara dan meningkatkan mutu penyelenggaraan perguruan tinggi secara berkelanjutan, mengacu pada Standar Nasional Pendidikan Tinggi (SN Dikti) dan Standar Pendidikan Guru serta penjaminan kualitas untuk mewujudkan visi dan misi, serta memenuhi kebutuhan <i>stakeholders</i> melalui penyelenggaraan Tridharma Perguruan Tinggi.b. landasan dan arah menetapkan semua Standar dalam SPMI dan Manual SPMI Universitas Negeri Jakarta, dalam meningkatkan mutu akademik dan non akademik Universitas Negeri Jakarta;c. pedoman untuk menjamin bahwa setiap unit di lingkungan Universitas Negeri Jakarta dalam menjalankan tugas pelayanan dan fungsinya sesuai dengan standar yang telah ditetapkan;d. mewujudkan transparansi dan akuntabilitas kepada masyarakat, dan pemangku kepentingan (<i>stakeholder</i>) tentang penyelenggaraan tri dharma pendidikan tinggi sesuai dengan standar yang ditetapkane. sarana untuk mengomunikasikan kepada seluruh pemangku kepentingan tentang SPMI yang berlaku di lingkungan Universitas Negeri Jakarta;f. bukti otentik bahwa Universitas Negeri Jakarta telah memiliki dan mengimplementasikan SPMI sebagaimana diwajibkan menurut peraturan perundang-undangan.g. mendapatkan pengakuan kualitas akademik Universitas Negeri Jakarta baik di level nasional maupun internasional sesuai dengan visi yang telah dicanangkan.
<p>3. Ruang Lingkup Kebijakan SPMI Universitas Negeri</p>	<p>Sistem Penjaminan Mutu Internal (SPMI) Universitas Negeri Jakarta adalah kegiatan sistemik dan sistematis di Universitas Negeri Jakarta yang didorong oleh kebutuhan dan kesadaran internal (<i>internally driven</i>) untuk menjamin mutu penyelenggaraan pendidikan</p>

<p>Jakarta</p>	<p>tinggi di Universitas Negeri Jakarta. SPMI diperlukan untuk menetapkan, melaksanakan, mengevaluasi, mengendalikan, dan meningkatkan kinerja penyelenggaraan Tri Dharma di Universitas Negeri Jakarta secara konsisten dan berkelanjutan. Cakupan implementasi Sistem Penjaminan Mutu Internal adalah pada aspek Penetapan, Pelaksanaan, Evaluasi, Pengendalian, dan Peningkatan standar dalam SPMI.</p> <p>Kebijakan SPMI Universitas Negeri Jakarta mencakup semua aspek penyelenggaraan pendidikan tinggi, dengan fokus utama pada aspek sndikti dan aspek lain yang mendukung pembelajaran. Fokus pada aspek sndikti ini dimaksudkan sebagai langkah awal atau perintisan, karena secara bertahap fokus dari luas lingkup kebijakan SPMI Universitas Negeri Jakarta akan dikembangkan sehingga mencakup pula aspek standar non sndikti : antara lain aspek visi, misi, dan tujuan; tata pamong, kepemimpinan, sistem pengelolaan, penjaminan mutu, dan kerjasama; kemahasiswaan dan lulusan; sumber daya manusia; sarana dan prasarana; keuangan, sistem infromasi, dan standar K3L (resiko). Dalam tahap pelaksanaannya Universitas Negeri Jakarta telah menyusun luas lingkup kebijakan SPMI kedalam 3 periode sebagai berikut:</p> <p>a. Tahap Pengembangan SPMI Periode 2018-2022 Pada tahap ini fokus SPMI bidang SNDikti kemudian secara bertahap bidang non SNDikti</p> <p>b. Tahap Memantapkan SPMI Periode 2022-2026 Tahap ini SPMI secara penuh dilaksanakan oleh semua aras/ unit di lingkungan Universitas Negeri Jakarta dan mempersiapkan diri untuk menuju <i>World Class Teaching University (WCTU)</i></p> <p>c. Tahap Pencapaian Keunggulan Mutu Periode 2026-2030 Pada tahap ini SPMI sudah ditingkatkan melampaui standar Dikti dan sebagian besar Program Studi berakreditasi Internasional.</p>
<p>4. Keberlakuan Kebijakan SPMI Universitas Negeri Jakarta</p>	<p>Kebijakan SPMI Universitas Negeri Jakarta berlaku untuk semua unit dalam lingkungan Universitas Negeri Jakarta, yaitu Universitas, Fakultas, Pascasarjana, Biro, Lembaga, Pusat, UPT, Program Studi, dan Laboratorium baik secara akademik maupun non akademik.</p> <p>Secara umum organisasi penyelenggara penjamin mutu di Universitas Negeri Jakarta adalah :</p> <p>a. Di tingkat Universitas</p> <p>Penjaminan mutu ditingkat universitas dilakukan oleh :</p> <p>1) Senat Universitas</p> <p>Senat Universitas merupakan badan normatif tertinggi yang beranggotakan Rektor, Wakil Rektor, Ketua Lembaga, Dekan, dan Guru Besar/ Dosen Wakil Fakultas. Senat universitas mempunyai tugas dan tanggung jawab terkait pengambilan kebijakan yang berhubungan dengan penjaminan mutu di</p>

	<p>tingkat universitas.</p> <p>2) Pimpinan Universitas</p> <p>Wakil Rektor bidang akademik sebagai Pimpinan yang memeriksa dokumen penjaminan mutu.</p> <p>Rektor sebagai pimpinan yang menetapkan dokumen penjaminan mutu.</p> <p>3) Satuan Penjaminan Mutu (SPM) Universitas Negeri Jakarta.</p> <p>Satuan Penjaminan Mutu merupakan badan yang diangkat dengan keputusan Rektor yang mempunyai tugas dan tanggung jawab merumuskan, mensosialisasi, dan mengaudit pelaksanaan kebijakan mutu universitas. Dalam melakukan tugasnya, Ketua SPM berkoordinasi dengan Rektor.</p> <p>b. Di tingkat Fakultas dan/atau Pascasarjana</p> <p>1) Senat Fakultas</p> <p>Penjaminan mutu di tingkat Fakultas dilakukan oleh Senat Fakultas, pimpinan Fakultas dan Gugus Penjaminan Mutu Fakultas (GPjMF). Senat Fakultas merupakan badan normatif tertinggi yang beranggotakan Dekan, Pembantu Dekan, Koordinator Program Studi, dan Guru Besar/ Dosen Wakil Program Studi. Senat fakultas mempunyai tugas dan tanggung jawab terkait pengambilan kebijakan yang berhubungan dengan penjaminan mutu di tingkat Fakultas.</p> <p>2) Gugus Penjaminan Mutu Fakultas/ Pascasarjana</p> <p>Gugus Penjaminan Mutu Fakultas/ Pascasarjana (GPjMF/P) merupakan badan yang diangkat dengan keputusan rektor yang mempunyai tugas dan tanggung jawab melaksanakan kebijakan mutu fakultas/ Pascasarjana. Dalam melakukan tugasnya, GPjM Fakultas/ Pascasarjana dikoordinir oleh Wakil Dekan (Asisten Direktur) Bidang Akademik.</p> <p>3) Tim Penjaminan Mutu Program Studi</p> <p>Tim Penjaminan Mutu Program Studi (TPjM-PS) merupakan tim yang diangkat dengan keputusan rektor yang mempunyai tugas dan tanggung jawab melaksanakan kebijakan mutu Program Studi. Dalam melakukan tugasnya, TPjM-PS berkoordinasi dengan Koordinator Program Studi.</p>
<p>5. Istilah dan Definisi</p>	<p>a. Mutu pendidikan tinggi adalah tingkat kesesuaian antara penyelenggaraan pendidikan tinggi dengan Standar Pendidikan Tinggi yang terdiri atas Standar Nasional Pendidikan Tinggi dan Standar Pendidikan Tinggi yang ditetapkan oleh Senat Universitas Negeri Jakarta.</p> <p>b. Sistem Penjaminan Mutu Pendidikan Tinggi adalah kegiatan sistemik untuk meningkatkan mutu pendidikan tinggi secara</p>

berencana dan berkelanjutan.

- c. Sistem Penjaminan Mutu Internal yang selanjutnya disingkat SPMI, adalah kegiatan sistemik penjaminan mutu pendidikan tinggi oleh setiap perguruan tinggi secara otonom untuk mengendalikan dan meningkatkan penyelenggaraan pendidikan tinggi secara berencana dan berkelanjutan.
- d. Standar Nasional Pendidikan Tinggi adalah satuan standar yang meliputi Standar Nasional Pendidikan, Standar Nasional Penelitian, dan Standar Nasional Pengabdian kepada Masyarakat serta Standar Pendidikan Tinggi yang ditetapkan oleh Senat Perguruan Tinggi (Universitas Negeri Jakarta).
- e. Standar Pendidikan Tinggi disusun dan dikembangkan oleh tim penjaminan mutu UNJ dan ditetapkan dalam peraturan Rektor Universitas Negeri Jakarta setelah disetujui senat pada tingkat perguruan tinggi adalah sejumlah standar pada perguruan tinggi yang melampaui Standar Nasional Pendidikan Tinggi.
- f. Kebijakan adalah pernyataan tertulis yang menjelaskan pemikiran, sikap, pandangan dari institusi tentang hal tertentu.
- g. Kebijakan SPMI merupakan arah, landasan dan dasar utama dalam pengembangan dan implementasi sistem penjaminan mutu di Universitas Negeri Jakarta.

Pernyataan Kebijakan Mutu Universitas Negeri Jakarta adalah:

“Mengembangkan Universitas Negeri Jakarta menjadi *World Class Teaching University* yang unggul dalam pembelajaran dan teknologi pendidikan yang ditunjang oleh pengembangan Ilmu Pengetahuan, Teknologi dan Seni untuk kesejahteraan masyarakat yang bereputasi di tingkat Asia.”

- h. Kebijakan SPMI Universitas Negeri Jakarta adalah pemikiran, sikap, pandangan Universitas Negeri Jakarta mengenai SPMI yang berlaku di Universitas Negeri Jakarta.
- i. Manual SPMI Universitas Negeri Jakarta adalah dokumen yang berisi petunjuk praktis tentang bagaimana menjalankan atau melaksanakan SPMI Universitas Negeri Jakarta.
- j. Standar dalam SPMI Universitas Negeri Jakarta adalah dokumen yang berisi kriteria, patokan, ukuran, spesifikasi, mengenai sesuatu yang harus dicapai/dipenuhi.
- k. Evaluasi Diri adalah kegiatan setiap unit dalam Universitas Negeri Jakarta secara periodik untuk memeriksa, menganalisis, dan menilai kinerjanya sendiri selama kurun waktu tertentu untuk mengetahui kelemahan dan kekurangannya.
- l. Audit SPMI Universitas Negeri Jakarta adalah kegiatan rutin setiap akhir tahun akademik yang dilakukan oleh auditor internal universitas untuk memeriksa pelaksanaan SPMI Universitas Negeri Jakarta, dan mengevaluasi apakah seluruh standar dalam SPMI Universitas Negeri Jakarta telah dicapai/ dipenuhi oleh setiap unit dalam lingkungan Universitas Negeri Jakarta.

<p>6. Rincian Kebijakan SPMI Universitas Negeri Jakarta</p>	<p>a. Tujuan</p> <ol style="list-style-type: none"> 1) menjamin bahwa setiap layanan pendidikan tinggi kepada mahasiswa dilakukan sesuai Standar dalam SPMI Universitas Negeri Jakarta yang telah ditetapkan, sehingga apabila diketahui terjadi penyimpangan dari Standar dalam SPMI Universitas Negeri Jakarta, akan segera dilakukan koreksi; 2) mewujudkan transparansi dan akuntabilitas publik, khususnya kepada orang tua/ wali mahasiswa, tentang penyelenggaraan pendidikan tinggi sesuai dengan Standar dalam SPMI Universitas Negeri Jakarta yang telah ditetapkan; 3) mengajak semua pihak dalam Universitas Negeri Jakarta untuk bekerja mencapai tujuan berdasarkan Standar dalam SPMI Universitas Negeri Jakarta dan secara berkelanjutan berupaya untuk meningkatkan mutu. <p>b. Model Manajemen implementasi SPMI Universitas Negeri Jakarta:</p> <p>SPMI Universitas Negeri Jakarta dirancang, dilaksanakan, dievaluasi, dan ditingkatkan mutunya secara berkelanjutan dengan berdasarkan pada model PPEPP (penetapan, pelaksanaan, evaluasi pelaksanaan, pengendalian pelaksanaan, dan peningkatan) Standar dalam SPMI Universitas Negeri Jakarta. Melalui model manajemen ini, maka Universitas Negeri Jakarta akan menetapkan terlebih dahulu tujuan yang ingin dicapai melalui strategi dan serangkaian aktivitas yang tepat. Kemudian, terhadap pencapaian tujuan melalui strategi dan aktivitas tersebut akan selalu dimonitor secara berkala, dievaluasi, dan dikembangkan ke arah yang lebih baik secara berkelanjutan.</p> <p>Dengan model manajemen PPEPP, maka setiap unit dalam lingkungan Universitas Negeri Jakarta secara berkala harus melakukan proses evaluasi diri untuk menilai kinerja unitnya sendiri dengan menggunakan Standar dan Manual SPMI Universitas Negeri Jakarta yang telah ditetapkan. Hasil evaluasi diri akan dilaporkan kepada pimpinan unit, seluruh staf pada unit bersangkutan, dan kepada pimpinan Universitas Negeri Jakarta. Terhadap hasil evaluasi diri pimpinan unit dan pimpinan Universitas Negeri Jakarta akan diputuskan langkah atau tindakan yang harus dilakukan untuk memperbaiki dan meningkatkan mutu.</p> <p>Melaksanakan SPMI Universitas Negeri Jakarta dengan model manajemen PPEPP juga mengharuskan setiap unit dalam Universitas Negeri Jakarta bersikap terbuka, kooperatif, dan siap untuk diaudit atau diperiksa oleh tim auditor internal yang telah mendapat pelatihan khusus tentang audit SPMI Universitas Negeri Jakarta. Audit yang dilakukan setiap akhir tahun akademik akan direkam dan dilaporkan kepada pimpinan unit dan Universitas Negeri Jakarta, untuk kemudian diambil tindakan tertentu berdasarkan hasil temuan dan rekomendasi dari tim auditor.</p> <p>Semua proses di atas dimaksudkan untuk menjamin bahwa setiap</p>
---	---

kegiatan penyelenggaraan pendidikan tinggi pada Universitas Negeri Jakarta terjamin mutunya, dan bahwa SPMI Universitas Negeri Jakarta selalu dievaluasi untuk menemukan kekuatan dan kelemahannya sehingga dapat dilakukan perubahan ke arah perbaikan secara berkelanjutan. Hasil pelaksanaan SPMI Universitas Negeri Jakarta dengan basis model manajemen PPEPP adalah kesiapan semua program studi dalam Universitas Negeri Jakarta untuk mengikuti proses akreditasi atau penjaminan mutu eksternal baik oleh BAN-PT ataupun lembaga akreditasi asing yang kredibel.

c. Prinsip Dalam Melaksanakan SPMI Universitas Negeri Jakarta:

Untuk mencapai tujuan SPMI Universitas Negeri Jakarta tersebut di atas dan juga untuk mewujudkan visi, misi, dan tujuan Universitas Negeri Jakarta, maka pelaksanaan SPMI Universitas Negeri Jakarta pada setiap aras selalu berpedoman pada prinsip:

- 1) berorientasi kepada pemangku kepentingan internal dan eksternal;
- 2) mengutamakan kebenaran;
- 3) tanggung jawab sosial;
- 4) pengembangan kompetensi personel;
- 5) partisipatif dan kolegial;
- 6) inovasi, belajar dan perbaikan secara berkelanjutan.

d. Strategi SPMI Universitas Negeri Jakarta:

- 1) melibatkan secara aktif semua sivitas akademika sejak tahap perencanaan hingga tahap evaluasi dan tahap pengembangan SPMI Universitas Negeri Jakarta;
- 2) melibatkan pula organisasi profesi, alumni, dunia usaha dan pemerintahan sebagai pengguna lulusan, khususnya pada tahap penetapan Standar dalam SPMI Universitas Negeri Jakarta;
- 3) melakukan pelatihan secara terstruktur dan terencana bagi para dosen dan staf administrasi tentang SPMI Universitas Negeri Jakarta, dan secara khusus pelatihan sebagai auditor internal;
- 4) melakukan sosialisasi tentang fungsi dan tujuan SPMI Universitas Negeri Jakarta kepada para pemangku kepentingan secara periodik.

e. Pelaksanaan SPMI pada aras setiap unit dan aras Universitas Negeri Jakarta:

Universitas Negeri Jakarta memiliki 8 fakultas, 1 pascasarjana, 101 program studi, 3 biro, 2 lembaga, 2 satuan dan UPT. Universitas menetapkan bahwa mulai tahun 2018 seluruh unit kerja akademik maupun non-akademik secara bertahap pada setiap aras harus melaksanakan SPMI dalam setiap aktivitasnya.

Agar pelaksanaan SPMI Universitas Negeri Jakarta pada semua unit dan aras tersebut dapat berjalan lancar dan terkoordinasi secara efektif, maka untuk siklus pertama SPMI Universitas Negeri Jakarta yaitu dari tahun 2018 – 2022, Universitas Negeri Jakarta membentuk sebuah unit kerja baru yang secara khusus bertugas untuk menyiapkan, merencanakan, merancang, menetapkan, melaksanakan, mengevaluasi, mengendalikan, dan mengembangkan SPMI Universitas Negeri Jakarta.

- f. Berikut ini adalah uraian tentang struktur organisasi, tugas pokok, dan fungsi dari Satuan Penjaminan Mutu Universitas Negeri Jakarta (SPM UNJ).

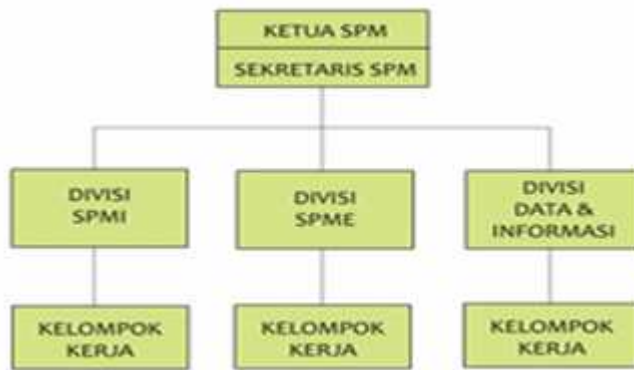

- g. Dengan dibentuknya Satuan Penjaminan Mutu Universitas Negeri Jakarta (SPM UNJ), maka struktur organisasi Universitas Negeri Jakarta adalah sbb:



7. Daftar Standar dalam SPMI Universitas Negeri Jakarta	A. STANDAR SNDIKTI	
	1. Standar Nasional Pendidikan	
	a.) Standar kompetensi lulusan	
	b.) Standar isi pembelajaran	
	c.) Standar proses pembelajaran	
	d.) Standar penilaian pembelajaran	
	e.) Standar dosen dan tenaga kependidikan	
	f.) Standar sarana dan prasarana pembelajaran	
	g.) Standar pengelolaan pembelajaran	
	h.) Standar pembiayaan pembelajaran	
	2. Standar Nasional Penelitian	
	a.) Standar hasil penelitian	
	b.) standar isi penelitian	
	c.) standar proses penelitian	
	d.) standar penilaian penelitian	
	e.) standar peneliti	
	f.) standar sarana dan prasarana penelitian	
	g.) standar pengelolaan penelitian	
	h.) standar pendanaan dan pembiayaan penelitian	
	3. Standar Nasional Pengabdian kepada Masyarakat	
	a.) Standar hasil pengabdian kepada masyarakat	
	b.) standar isi pengabdian kepada masyarakat	
	c.) standar proses pengabdian kepada masyarakat	
	d.) standar penilaian pengabdian kepada masyarakat	
	e.) standar pelaksana pengabdian kepada masyarakat	
	f.) standar sarana dan prasarana pengabdian kepada masyarakat	
	g.) standar pengelolaan pengabdian kepada masyarakat	
	h.) standar pendanaan dan pembiayaan pengabdian kepada masyarakat	
	B. STANDAR NON SNDIKTI	
	1. Standar identitas visi, misi, dan tujuan	
	2. Standar tata pamong, kepemimpinan, sistem pengelolaan, penjaminan mutu, dan kerjasama	
	3. Standar kemahasiswaan dan lulusan	
4. Standar sumber daya manusia		
5. Standar sarana dan prasarana		
6. Standar keuangan		
7. Standar sistem informasi		
8. Standar k3l (resiko)		
8. Daftar Manual SPMI Universitas Negeri Jakarta	A. STANDAR SNDIKTI	
	1. Standar Nasional Pendidikan	
	Manual Penetapan Manual Pelaksanaan a.) Manual Evaluasi Manual Pengendalian Manual Peningkatan	Standar kompetensi lulusan

	Manual Penetapan Manual Pelaksanaan b.) Manual Evaluasi Manual Pengendalian Manual Peningkatan	Standar isi pembelajaran
	Manual Penetapan Manual Pelaksanaan c.) Manual Evaluasi Manual Pengendalian Manual Peningkatan	Standar proses pembelajaran
	Manual Penetapan Manual Pelaksanaan d.) Manual Evaluasi Manual Pengendalian Manual Peningkatan	Standar penilaian pembelajaran
	Manual Penetapan Manual Pelaksanaan e.) Manual Evaluasi Manual Pengendalian Manual Peningkatan	Standar dosen dan tenaga kependidikan
	Manual Penetapan Manual Pelaksanaan f.) Manual Evaluasi Manual Pengendalian Manual Peningkatan	Standar sarana dan prasarana pembelajaran
	Manual Penetapan Manual Pelaksanaan g.) Manual Evaluasi Manual Pengendalian Manual Peningkatan	Standar pengelolaan pembelajaran
	Manual Penetapan Manual Pelaksanaan h.) Manual Evaluasi Manual Pengendalian Manual Peningkatan	Standar pembiayaan pembelajaran
	2. Standar Nasional Penelitian	
	Manual Penetapan Manual Pelaksanaan a.) Manual Evaluasi Manual Pengendalian Manual Peningkatan	Standar hasil penelitian
	Manual Penetapan Manual Pelaksanaan b.) Manual Evaluasi Manual Pengendalian Manual Peningkatan	Standar isi penelitian
	Manual Penetapan Manual Pelaksanaan c.) Manual Evaluasi	Standar proses penelitian

	Manual Pengendalian Manual Peningkatan	
	Manual Penetapan Manual Pelaksanaan d.) Manual Evaluasi Manual Pengendalian Manual Peningkatan	Standar penilaian penelitian
	Manual Penetapan Manual Pelaksanaan e.) Manual Evaluasi Manual Pengendalian Manual Peningkatan	Standar peneliti
	Manual Penetapan Manual Pelaksanaan f.) Manual Evaluasi Manual Pengendalian Manual Peningkatan	Standar sarana dan prasarana penelitian
	Manual Penetapan Manual Pelaksanaan g.) Manual Evaluasi Manual Pengendalian Manual Peningkatan	Standar pengelolaan penelitian
	Manual Penetapan Manual Pelaksanaan h.) Manual Evaluasi Manual Pengendalian Manual Peningkatan	Standar pendanaan dan pembiayaan penelitian
	3. Standar Nasional Pengabdian kepada Masyarakat	
	Manual Penetapan Manual Pelaksanaan a.) Manual Evaluasi Manual Pengendalian Manual Peningkatan	Standar hasil pengabdian kepada masyarakat
	Manual Penetapan Manual Pelaksanaan b.) Manual Evaluasi Manual Pengendalian Manual Peningkatan	Standar isi pengabdian kepada masyarakat
	Manual Penetapan Manual Pelaksanaan c.) Manual Evaluasi Manual Pengendalian Manual Peningkatan	Standar proses pengabdian kepada masyarakat
	Manual Penetapan Manual Pelaksanaan d.) Manual Evaluasi Manual Pengendalian Manual Peningkatan	Standar penilaian pengabdian kepada masyarakat
	Manual Penetapan	Standar pelaksana pengabdian

	e.) Manual Pelaksanaan Manual Evaluasi Manual Pengendalian Manual Peningkatan	kepada masyarakat
	f.) Manual Penetapan Manual Pelaksanaan Manual Evaluasi Manual Pengendalian Manual Peningkatan	Standar sarana dan prasarana pengabdian kepada masyarakat
	g.) Manual Penetapan Manual Pelaksanaan Manual Evaluasi Manual Pengendalian Manual Peningkatan	Standar pengelolaan pengabdian kepada masyarakat
	h.) Manual Penetapan Manual Pelaksanaan Manual Evaluasi Manual Pengendalian Manual Peningkatan	Standar pendanaan dan pembiayaan pengabdian kepada masyarakat
B. STANDAR NON SNI/IKTI		
	1. Manual Penetapan Manual Pelaksanaan Manual Evaluasi Manual Pengendalian Manual Peningkatan	Standar visi, misi, dan tujuan
	2. Manual Penetapan Manual Pelaksanaan Manual Evaluasi Manual Pengendalian Manual Peningkatan	Standar tata pamong, kepemimpinan, sistem pengelolaan, penjaminan mutu, dan kerjasama
	3. Manual Penetapan Manual Pelaksanaan Manual Evaluasi Manual Pengendalian Manual Peningkatan	Standar kemahasiswaan dan lulusan
	4. Manual Penetapan Manual Pelaksanaan Manual Evaluasi Manual Pengendalian Manual Peningkatan	Sumber daya manusia
	5. Manual Penetapan Manual Pelaksanaan Manual Evaluasi Manual Pengendalian Manual Peningkatan	Sarana dan prasarana
	6. Manual Penetapan Manual Pelaksanaan Manual Evaluasi Manual Pengendalian	Keuangan

	Manual Peningkatan	
	Manual Penetapan Manual Pelaksanaan 7. Manual Evaluasi Manual Pengendalian Manual Peningkatan	Standar sistem informasi
	Manual Penetapan Manual Pelaksanaan 8. Manual Evaluasi Manual Pengendalian Manual Peningkatan	Standar k3l (resiko)
9. Referensi	<p>a. Undang-Undang Nomor 20 tahun 2003 tentang Sistem Pendidikan Nasional.</p> <p>b. Undang-Undang Nomor 12 tahun 2012 tentang Pendidikan Tinggi.</p> <p>c. Peraturan Presiden Nomor 8 tahun 2012 tentang Kerangka Kualifikasi Nasional Indonesia.</p> <p>d. Peraturan Pemerintah Nomor 4 tahun 2014 Tentang Penyelenggaraan Perguruan Tinggi dan Pengelolaan Perguruan Tinggi.</p> <p>e. Peraturan Menteri Riset, Teknologi, dan Pendidikan Tinggi Nomor 44 Tahun 2015 Tentang Standar Nasional Pendidikan Tinggi.</p> <p>f. Peraturan Menteri Riset, Teknologi, dan Pendidikan Tinggi Nomor 62 Tahun 2016 Tentang Sistem Penjaminan Mutu Perguruan Tinggi.</p> <p>g. Peraturan Menteri Riset, Teknologi, dan Pendidikan Tinggi Nomor 44 Tahun 2016 Tentang Organisasi dan Tata Kerja Universitas Negeri Jakarta.</p> <p>h. Peraturan Menteri Riset, Teknologi, dan Pendidikan Tinggi Nomor 55 tahun 2017 Tentang Standar Pendidikan Guru.</p> <p>i. Peraturan Menteri Riset, Teknologi, dan Pendidikan Tinggi Nomor 50 tahun 2017 Tentang Rencana Strategis Kementerian Riset, Teknologi, dan Pendidikan Tinggi Tahun 2015-2019.</p> <p>j. Peraturan Menteri Pendidikan dan Kebudayaan Nomor 205/O/2003 tahun 2003 Tentang Statuta Universitas Negeri Jakarta.</p> <p>k. Peraturan BAN-PT Nomor 32 Tahun 2016 Tentang Akreditasi Prodi dan Perguruan Tinggi.</p> <p>l. Peraturan BAN-PT Nomor 2 Tahun 2017 Tentang Sistem Akreditasi Nasional.</p> <p>m. Peraturan BAN-PT Nomor 4 Tahun 2017 Tentang Kebijakan Penyusunan Instrumen Akreditasi.</p> <p>n. Pedoman Sistem Penjaminan Mutu Perguruan Tinggi, Kementerian Riset, Teknologi, dan Pendidikan Tinggi Tahun 2017;</p> <p>o. Peraturan Menteri Pendidikan dan Kebudayaan Nomor 3 Tahun 2020 Tentang Standar Nasional Pendidikan Tinggi;</p> <p>p. Peraturan Menteri Pendidikan dan Kebudayaan Nomor 5 Tahun 2020 Tentang Akreditasi Program Studi dan Perguruan Tinggi .</p>	